©1987 JALECO LTD.

※第13弾リアルベースボール「ペナントレース'87」(仮称)次回発売予定!!

企画・制作・お問い合わせは

JALECO® 株式会社ジャレコ

(本社) 〒158 東京都世田谷区上用賀5－24－9
5-24-9 KAMIYOHGA, SETAGAYAKU, TOKYO158, JAPAN
TEL.03-420-2271 FAX.420-2280 TELEX.J27891

(大阪) 〒541 大阪市東区横堀1-35 横堀クリスビルIF
TEL.06-203-0081 FAX.06-203-0183

(修理等の御依頼は本社まで御願い致します)

取扱店 ① UGAR
② ULBU

ファミリーコンピュータ™

妖怪倶楽部 ようかいくらぶ

JF-12

取扱説明書

JALECO®

ファミリーコンピュータ・ファミコンは任天堂の商標です。

このたびはジャレコ・ファミリーコンピュータ用カセット「妖怪倶楽部」をお買い上げいただきまして誠にありがとうございます。「妖怪倶楽部」を楽しくプレイしていただく為にご使用の前にこの「取扱説明書」をよくお読みいただき、正しい使用法でご愛用ください。

●使用上の注意

- カセットを交換する時には、必ず電源を切ってから行ってください。
- 精密機器ですので、極端な温度条件下での使用や保管、強いショック等は避けてください。また絶対に分解しないでください。
- 端子部に直接手を触れたり、水にぬらしたりしないでください。

1. 操作方法

○このゲームは1PLAYER(1人用)です。2人で交互にゲームはできません。

○SELECTボタン……使用しません。

○STARTボタン
このボタンを押すとゲームが始まります。
またゲーム中に押すとゲームがストップし、持っているセレクトアイテムの下に矢印が出ます。もう一度押すと再スタートしアイテムが使えます。

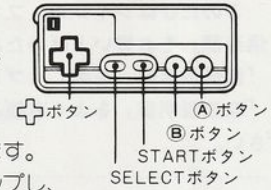

※デモ中にこのボタンを押すとタイトル画面になります。
※画面停止中のちらつきは故障ではありません。

○プレイする場合はⅠコントローラーを使用します。

○✚ボタン……ゲームポーズ時にはアイテムの矢印を動かします。

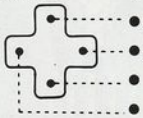

- ●Ⓑボタンと同時に押すと超能力アイテムが使用できます。
- ●あきらが右に移動します。
- ● 〃 しゃがみます。
- ● 〃 左に移動します。

○Ⓐボタン…このボタンを押すとジャンプします。
✚ボタンを左右どちらかに押しながらⒶボタンを押すと押している方向にジャンプします。

○Ⓑボタン…このボタンを押すとサイコスティンガー等をシューティング!✚ボタンと併用して移動しながら攻撃しましょう。

2. ゲーム進行

●ストーリー

はるかな昔、滅亡したと思われていた妖怪一族が、人間界の征服をたくらむ悪の妖怪王によってよみがえった // 人間界に迫る妖怪王の魔手 / この危機を救えるのは、妖怪王のたくらみをキャッチした超能力を持つ少年、あきらだけだ。妖怪王の本拠地へと向うあきらの前に立ちふさがる妖怪軍団 / 壮絶な妖魔力と超能力との激突 // あきらの手に運命はゆだねられた。

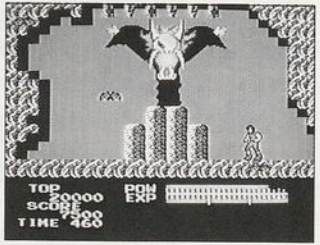

●シーン展開

このゲームは顔の壁画の塔、妖怪の森、地下、宮殿へ登る塔、骨の都、妖魔奇城の6シーンで構成されています。各シーンでは血に飢えた妖怪達が次々と襲いかかってきます。サイコスティンガーとその場に応じた超能力アイテムで妖怪達を倒してください。また各シーンでは必ず現れる大ボスを倒し、さらにカギを取らなければ次のシーンへ進むことはできません。また2シーンと4シーンの終ったあとには妖帝ガルスの副官ゼランとガインが待っていて容赦なく攻撃して来ます。妖帝ガルスは6シーンの後の岩場で現れます。

☆最高得点は電源スイッチをOFFにするかリセットボタンを押すと消去されます。

●遊び方

各シーンの先頭からゲームが始まります。妖怪たちをその場に応じた超能力アイテムで倒してください。
あきらのパワー表示と経験値表示は画面の下に出ます。妖怪と妖怪の放った弾にあたるとパワーが減ってゆき〝0〟になるとあきらが倒れます。妖怪を倒したあとに出現する経験値の素を取ると経験値が上り、得点もふえます。
経験値が上がるにつれてあきらの武器はサイコスティンガー→サイコキネシス→サイコフレアーへと変化し、威力も増大してゆきます。

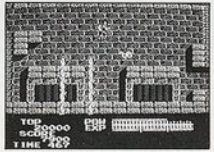

スタートすると画面右上のTIMEが減っていきTIME〝0〟になると死の蝶が飛んで来てあきらの命を奪います。シーンの最後に出て来る大ボスを倒すとカギが現れ、このカギを取らないと次のシーンへ進めません。また超能力アイテムが画面に表示されるので忘れずに取ってゆきましょう。

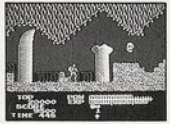

6シーンの最後にはある超能力を使わないと絶対に通過できない場所があります。ただしこの超能力は経験値が最大になっている時でないと使えないので要注意。最後に出て来る妖帝ガルスを倒し人間界に平和をとりもどせ！

3. テクニックキャラ

●画面表示

TOP
20000
SCORE
9100
TIME
384

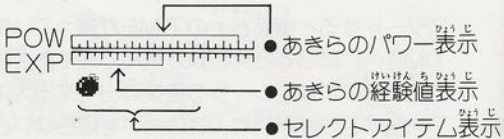

●超能力アイテムセレクトの仕方

STARTボタンでポーズをかけると、表示されているアイテムの下に矢印が現れます。十字キーでアイテムを選択します。STARTボタンで再スタートさせ、十字キーの上を押しながらⒷボタンを押すと、アイテムが使えます。一回使うとアイテム数は一個減ります。

●速効アイテム

●パワーアップ

取らなきゃ損だ！
パワー回復。

●流れ星

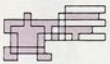

速い！あきらが
スピードアップ。

●経験値の素

妖怪を倒したあとに
現れる。

●分身の術

あきらが3人に分裂。
破壊力も3倍に。

●薬ビン

念力バリヤーで
無敵になる。

●経験値BOOK

経験値を一気に
アップしてくれる。

●セレクトアイテム

●フラッシュ

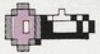

15秒間敵の動きを止められる。

●スーパーアイ

見えない敵が15秒間見えるようになる。

●バクダン

画面に表示されている敵にダメージをあたえる。

●サイコキネシス

物体を動かすことができる。

●テクニックアイテム

●復活の蝶

パワーをくれる復活の蝶と命を奪いに来る死の蝶がいる。

●カギ

大ボスを倒すと現れる。これがないと次のシーンへ行けないよ。

4. 登場キャラクター

●あきら

ひょんな事から妖帝ガルスのたくらみを知り、単独、妖魔奇城へのりこむ。妖怪たちとの戦いで経験をつむうちにあきらの超能力はどんどん開拓されるだろう。

●鬼ババ

これはもう日本の昔話で有名だね。でもこの鬼ババは口から火の玉を出したりするから気をつけて！

●さかさ男

国籍不明の迷の妖怪だ。この気味の悪い容姿で追いかけて来られればゾ～ッとしちゃうよね。

●炎のピューマ

炎の精霊サラマンダーの血をひく妖怪。すばやい動きで飛びかかって来る。

●ろくろ

突然頭だけとれて攻撃して来るブキミな奴。早くやっつけろ！

●フォックスJr.

おなじみ歳を経たキツネが変化した妖怪。日本の昔話にもよく出てくる。

●ガイコツ

ただのガイコツだけど妖帝ガルスにあやつられて集団で飛んでくるぞ！

※この他にもたくさんの妖怪たちが登場します。

5. テクニック

●秘テクニック

○サイコスティンガー等では倒せない敵がいるよ！セレクトアイテムを使ってやっつけろ。

○パワーが"0"になるとあきらは倒れてしまう。だけど経験値を一定以上持っていれば復活の蝶が飛んできて経験値と交換にパワーを注入してくれるんだ。

●コンティニューモード

○タイトル中スタートボタンを押してステージ1が表示されている4秒間にパスワードを入力すると2ステージまたは3ステージからスタートできます。

○パスワードは1ステージと2ステージの最後でトップスコアーの部分に表示されます。忘れずに書きとめて！

パスワードの英字の意味

A…Ⓐボタン

B…Ⓑボタン

U L R D